Aanvullend Uitvoeringsprogramma Landschapsontwikkelingsplan Aalten 2019

Goedgekeurd door het Algemeen Bestuur

van Stichting SAAP

SAAP

Stichting Samenwerkend Actief Aaltens Platteland

Voorwoord

Geacht college,

Voor u ligt het Aanvullend Uitvoeringsprogramma Landschapsontwikkelingsplan Aalten 2019. Uitvoeringsprogramma Landschapsontwikkelingsplan Aalten 2019, is door het algemeen bestuur van Stichting Saap in de vergadering van 13 december 2018 goedgekeurd en ingediend bij het college van de gemeente Aalten.
U als college, heeft het ingediende Uitvoeringsprogramma goedgekeurd, waardoor in totaal 17.632 euro beschikbaar is gekomen voor de ingediende projecten.

Momenteel zijn deze projecten in uitvoering en leggen we u twee nagekomen projecten ter goekeuring voor.

Gerard te Hennepe
Voorzitter

Stichting SAAP
Correspondentieadres:
Welinkweg 8-A
7122 PL Aalten
Info@stichtingsaap.nl

Aanvullend Uitvoeringsprogramma Landschapsontwikkelingsplan Aalten 2019

Inleiding

Voor het Aanvullend Uitvoeringsprogramma 2019 zijn twee projecten ingediend welke door het dagelijks bestuur van een positief pré-advies zijn voorzien. Deze projecten zijn nu ook door het algemeen bestuur van stichting SAAP goedgekeurd

Voor de door u als college goedgekeurde projecten is een totoaal bedrag van 17.632 euro beschikbaar gesteld. Voor de twee nagekomen projecten wordt een totaal bedrag van 2.570 euro gevraagd. Dit totaal van 2.570 euro overschrijdt samen met de reeds goedgekeurde bedragen het beschikbare budget van 20.000 euro.
In onderstaand overzicht treft het verzoek om het resterende bedrag toe te kennen.

Hieronder een totaal overzicht van de projecten met de gevraagde bijdragen

Reeds goed gekeurde projecten		*gevraagde bijdrage*	*toegekende bijdrage*
1	Stichting Staring Advies	4330	-
2	Dorpen in het Groen vervolg	3979	3979
3	LTO bankjes project	4000	2500
4	LTO scholen project	1500	1250
5	StiVLA onderhoud Nanniel. en begraafplaats	450	450
6	Plaatsen ooievaarspaal	1278	1278
7	Insect in de kijker	4000	-
8	Akkerrandenproject gemeente Aalten	7500	7000
9	Voederbak hertenkamp Welinkbos	875	875
10	Maken en plaatsen van nestkasten	300	300
TOTAAL		*28.212*	*17.632*

Nagekomen projecten		
C.V. PAN - aanpant hoogstamfruitbomen aan de Hessenweg	570,-	570,-
C.V. PAN - aanvraag boompalen	2.000	1.798,-
TOTAAL	*30.782,-*	*20.000,-*

Aanvullend Uitvoeringsprogramma Landschapsontwikkelingsplan Aalten 2019

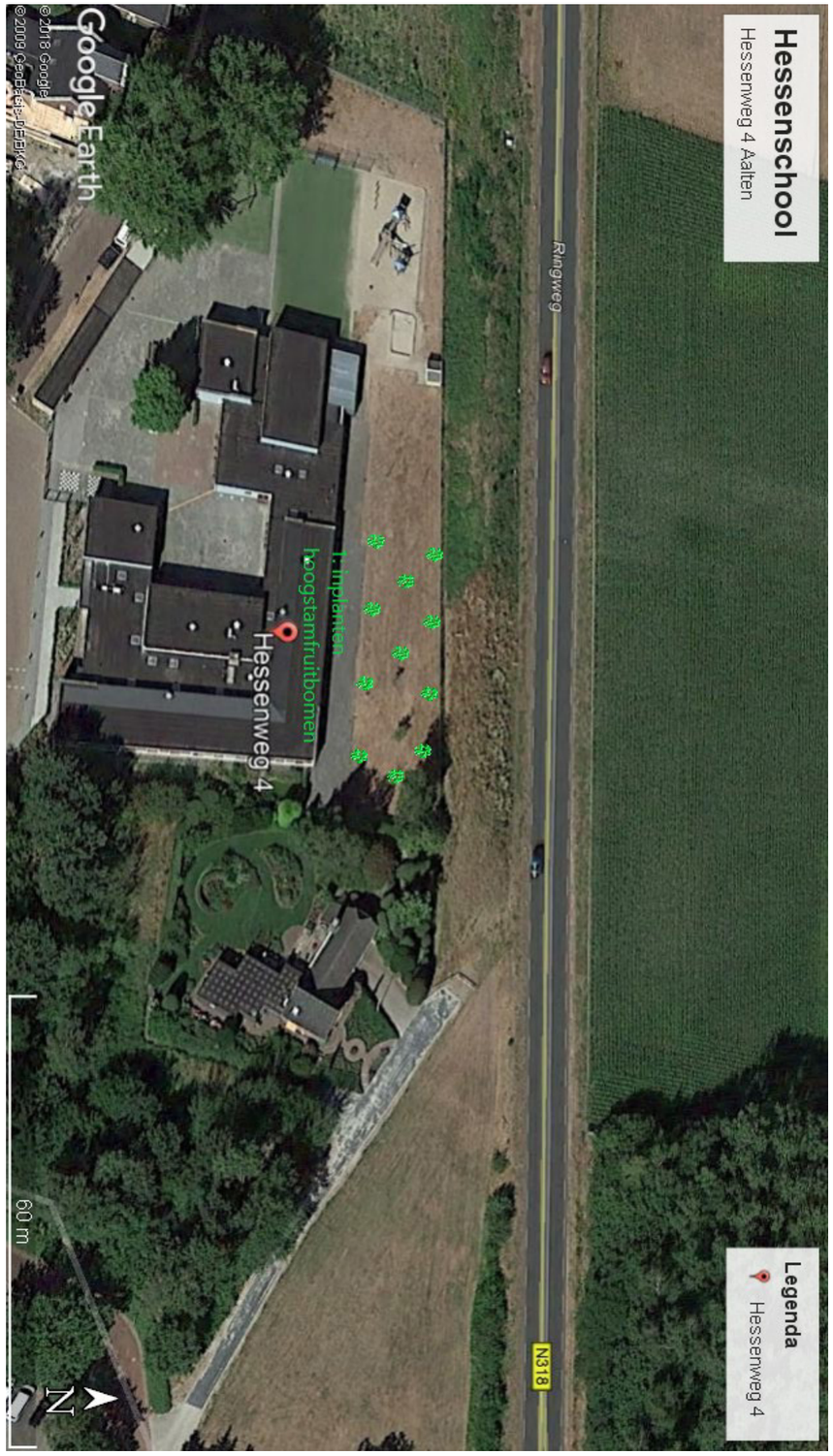

Aanplanten van 11 hoogstamfruitbomen bij de Hessenschool

Aanvrager:	Coöperatieve Vereniging PAN
Gevraagde bijdrage:	€ 570,-
Eigenbijdrage:	€ 230,-
Uitvoering:	november - december 2019
Samenwerking:	Hessenschool

Toelichting

Bij de Hessenschool aan de Hessenweg 4 in Aalten, worden 11 st. hoogstamfruitbomen ingeplant. De gemeente vond dit een goed initiatief en in eerste instantie zou dit uit de landschapsregeling gesubsidieerd kunnen worden. Echter deze regeling geeft aan dat er minimaal 15 st. fruitbomen ingeplant moeten worden en daar is de ruimte niet voor. Op verzoek van Ingrid Oonk van de gemeente Aalten dienen we voor dit project een aanvraag in om dit project op dezelfde manier te subsidiëren als in de landschapsregeling het geval is. Dat wil zeggen dat er een subsidie gegeven wordt voor zowel het leveren als het inplanten van de bomen. Een eigen bijdrage van de eigenaar wordt hierbij verwacht en de contactpersoon van de Hessenschool is hiervan op de hoogte. Mocht het project doorgaan dan worden de fruitbomen in samenwerking met de scholieren van de Hessenschool ingeplant.

Uitvoering:

Bij de Hessenschool aan de Hessenweg worden door de PAN in samenwerking met de scholieren van de Hessenschool 11 st. hoogstamfruitbomen ingeplant. Deze worden voorzien van een boompaal, boommanchet en veencompost.
Het tijdstip van uitvoeren zal omstreeks november-december 2019 zijn.

Relevantie met LOP

Het inplanten van de hoogstamfruitbomen, samen met de leerlingen draagt bij betrokkenheid en kennisvergroting en past daarom binnen de doelstelling van het LOP.

Advies dagelijks bestuur

Positief. Aangezien dit project niet in aanmerking komt voor een bijdrage uit de landschapsregeling omdat het minimaal aantal fruitbomen van 15 stuks niet wordt gehaald vanwege de beschikbare ruimte. Dit project zal samen met de leerlingen worden uitgevoerd en vergroot hierdoor de kennis en betrokkenheid bij de fruitbomen.

Aanschaf boompalen

Aanvrager:	C.V. PAN
Gevraagde bijdrage:	€ 2.000,-
Eigenbijdrage:	€ 18.,-
Uitvoering:	2019 - 2021
Samenwerking:	Provincie Gelderlang, Gemeente Aalten, grondeigenaren en CV PAN.

Toelichting

De gemeente heeft in samenwerking met de provincie Gelderland een landschapsregeling opgesteld. Via deze regeling is o.a. subsidie beschikbaar voor de aanleg van nieuwe landschapselementen. De PAN inventariseert, stelt de landschapsplannen op, coördineert en voert deze plannen uit. Bij de aanleg van (hoogstamfruit)bomen wordt de aanschaf van boompalen echter niet gesubsidieerd vanuit deze landschapsregeling. Voor de eerste 4 jaar van de uitvoering van de regeling is de Saap gevraagd voor een bijdrage voor de boompalen. Deze aanvraag is gehonoreerd en er zijn inmiddels meer dan 600 st. boompalen in het gebied geplaatst bij (hoogstamfruit)bomen. De landschapsregeling loopt nog tot december 2021 en er zijn opnieuw verschillende projecten aangevraagd. Ook hier zitten weer meerdere (hoogstamfruit)bomen bij. Omdat het budget van de vorige aanvraag boompalen op is, willen we graag nog een aanvraag doen voor 300 st. boompalen. Dit ook om de verschillende eigenaren/aanvragers dezelfde behandeling te geven.

Uitvoering:

De landschapsplannen lopen door het hele buitengebied van de gemeente Aalten. Het betreft landschappelijke projecten die de komende winter (2019-2020) en mogelijk het volgende seizoen (2020-20121) uitgevoerd gaan worden. Dit is afhankelijk van het aantal aanvragen.

Locatie: De gemeente Aalten

Relevantie met LOP

Het aanplanten van solitaire laan- en hoogstam fruitbomen is een in het LOP genoemde wenselijke maatregel. Bij het aanplanten van een solitaire boom hoort normaliter een boompaal. Daarmee past de aanschaf van boompalen in het LOP.

Advies dagelijks bestuur

Positief. De boompalen zijn noodzakelijk om de aanplant van bomen naar behoren uit te voeren.